臺灣日日新報 夕刊 十一月十三日

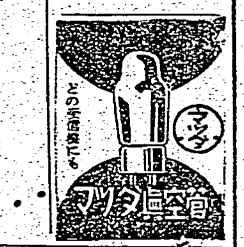


# 國民防空義務制へ 防空法の改正整備

## 防空協會と翼賛會 政府へ要望書提出

【東京發同盟】時局の緊迫と共に防空に關する國民の關心は漸次昂揚されつゝあるので民間防空の總元締内務省では夙に防空局を設置してこれに對應してゐるが現在の防空法は緊迫したわが國の國民防空法としては種々缺陷があるのでその改正が各方面から要望されてゐる秋、十三日内務省に大日本防空協會と大政翼賛會から法律改正の要望書が提出された、防空協會の要望してゐる點は

一、國民防空の實踐は帝國臣民たる者の非常時に處すべき本然の義務たることを國民として明かにすること

二、自衛防空たるの本質に鑑み隣保組活動の強化を期すること

三、國民は總て國土防衛の戰士たる近代戰の特質に鑑み國家的救濟の方法に關しても萬全の措置を講ずること

の三項目である、又大政翼賛會防空部委員會でも過日の防空訓練等を實地視察して詳細な調査の結果に基き東條内相に對し民間防空態勢の強化について

一、防空に關する資材の充實

二、防空活動に關する組織及び訓練の整備強化

等の點について速かに防空法を改正するやう要請してゐる

# けふ臨時閣議

## 臨時議會へ諸般の準備

【東京發同盟】非常時局に臨む臨時議會は愈々十五日召集十六日開院式を擧行せられるので政府は特に十三日午後二時より首相官邸に臨時閣議を開催、東條首相以下全閣僚出席の上、首、外、藏各相の施政方針演説草案並に各提出法律案、豫算案を決定、東條首相、東郷外相、賀屋藏相は夫々葉山御用邸に伺候し裁可を仰ぐこととなつた

# 米國の弱腰を看取 獨逸は積極的態度

## 對米問題、獨有力筋の觀測

【ベルリン十二日發同盟】獨ソ戰の一段落と共に興味の焦點となつて來たのは對米問題である、中でも日米會談の成否はここ數十年間の世界情勢を決定するものとして最大の關心事となつて居る、對米問題が愈々問題の中心となつて來た理由の第一は總統は二正面作戰を避けるため對ソ戰の重なる間は對米挑戰を避けて居たが對ソ戰も事實上終止し他方米國の戰爭介入は愈々露骨になるとの見通しが問題になつて來たので愈々米國の挑戰に應じ積極的な態度をする決意を固めた事である、八日のミュンヘンに於ける演説で總統が [illegible]

[illegible]

# 米、外人取締を強化

## 日米關係險惡化に對應

【ワシントン十二日發同盟】ビドル司法長官は十二日記者團との會見に際し日米關係の險惡化に鑑み司法省は外國人取締りを更に強化する旨左の如く言明した

今や日米關係は極めて重大化し多大の關心を集めてゐるが司法省は敵性外國人の取締りに關し既に準備してゐる、司法省案は陸軍省と協力して作成されたものだがこれは短期間の警告を以て效力を發し得るやうになつてゐる、この取締りは破壞的行爲の疑ひのない人物に對する監視から警察を必要とするやうな人物にまで及ぼされるものである

河内にてフランス儀仗兵の出迎をうけ大使官邸に向ふ芳澤大使

# 各派交渉會中心に議事運營

【東京發同盟】今回の第七十七臨時議會に於ては十一日の興亞議員同盟の結成に依り遂に衆議院に於ける交渉團體を持つに至つた、斯くて衆議院は興亞議員同盟の三百三十四名、同交會の三十五名、以上三交渉團體の外、同人倶樂部の八名その他無所屬に依つて構成されることとなつたがこれに依つて議事の運營は前議會の當時に代り從前の如く各派交渉會を中心として行はれることとなつた

# 米穀證券 發行限度擴張

## 米穀生産奬勵金一億八千萬圓

## 農林省關係臨時議會へ 法律案と豫算案

【東京發同盟】農林省では十一日午後五時より官邸に省議を開催、井野農相、三浦次官以下出席、臨時議會に提出すべき農林省關係法律案並に豫算案につき最後的檢討を行つた結果左の如く決定した、仍て十三日の臨時閣議に附議正式決定を見ることになつた

法律案

一、昭和九年法律第二十九號改正法律案

豫算案

一、特別會計追加豫算

昭和十六年度農林省所管米穀需給調節特別會計歳入歳出追加豫算案

米穀需給調節特別會計法の附則として米穀證券及び同借入金の發行限度を特別會計法規定の八億五千万圓より更に五億五千万圓追加したものを更に二十億圓に擴張する

一、一般會計追加豫算

（一）米穀生産奬勵金 [illegible]

（二）重要肥料供給確保補助金 [illegible]

[illegible]

# 間接税增税案内容

## けふ午後五時發表

【東京發同盟】政府は臨時議會に提出すべき增税案を中心とする [illegible]

（一）關東地方その他水害被害施設に [illegible]

[illegible]

# 一九四三年まで大陸派兵は延期

## 再開議會、英首相演説

【ロンドン十二日發同盟】チャーチル英首相は十二日午後一時より再開された議會に於いて開院式勅語奉答文を討議するに當り對獨戰況及び一般國際情勢並びにその見透しに關し約四十分演説を行つた、その要旨左の通り

一、ナチ副總理ルドルフ・ヘスが英國に飛來投降した所に依りヒトラーは元來英本土進入作戰よりも海上封鎖に依る英國の食糧屈服をより多く彼の作戰の勘定に入れてゐた事が明かとなつた

一、ヒトラーは若し右方針を改めて新作戰を準備する場合を [illegible]

一、ドイツは益々多くの潜水艦と飛行機を大西洋戰に出動させてゐるがそれにも拘らず英國船舶の損害は漸減してゐる、即ち去る三、四、五、六の四月間の總計二百萬噸毎月平均五十萬噸を算してゐたのに比較すると七、八、九、十の四月間には總計七十五萬噸に達せず毎月平均十八 [illegible]

一、英軍の歐洲大陸派遣は千九百四十三年まで持たねばならない [illegible]

# 極東兵力を增強

## 英皇帝の勅語

【ロンドン十二日發同盟】英國皇帝ジョージ六世は十二日午前十時バッキンガム宮殿より [illegible]

# 來栖大使ホノルルへ

【サンフランシスコ十二日發同盟】來栖大使搭乘のチャイナ・クリッパー機は [illegible]

# 日米問題、米長官談

【ワシントン十二日發同盟】ハル [illegible]

# フィンランドに對しソ聯講和を提案

## ハル米國務長官は確認

【ワシントン十二日發同盟】ハル國務長官は十二日の新聞記者會見で米國がフィンランドに對ソ講和を申込んだと次の如く言明、センセイションを捲き起した

ソ聯がフィンランドに講和申込みを行つたことは [illegible]

# 米勞働爭議の危機

## ルーズベルト大統領再調停に乘出す

【ワシントン十二日發同盟】ルーズベルト大統領は [illegible]

## 米鐵道從業員罷業 十二月七日開始

【シカゴ十二日發同盟】 [illegible]

# 米州兵徵募兵正規軍に編入

【ワシントン十二日發同盟】 [illegible]

# ケルチ南岸へ

## 獨羅聯合軍到達

【ベルリン十二日發同盟】 [illegible]

# モスクワ反擊作戰

## 赤軍、準備完了を誇示

【クイビシエフ十一日發同盟】 [illegible]

## ソ聯情報局發表

[illegible]

# ア佛陸相慘死

## 搭乘機墜落

【ヴイシー十二日發同盟】 [illegible]

## 日本軍の讃美者

[illegible]

# リツ聯大使等の搭乘機行方不明

【ロンドン十二日發同盟】 [illegible]

# 北支開發會社法改正法案

## 臨時議會提出か

【東京發同盟】 [illegible]

# 齋藤長官入京

【東京本社電話】 [illegible]

# 人事

[illegible]

# 無絃琴

[illegible]

# 三國志 (636)

（赤壁の卷）

吉川英治作 矢野橋村畫

## 長坂橋（十一）

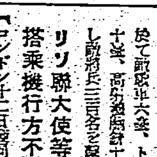

[illegible]

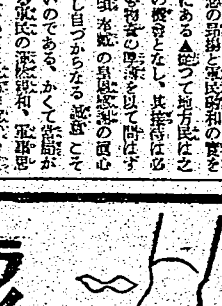

ライオンペン

株式會社 福井商店 東京・大阪

バタコのみの

齒磨スモカ

→は主として喫煙家の齒磨です 故にスモカを使へば齒の黒いヤニがさき取れます そして喫煙家ならずとも誰もの齒を純な白さに輝かします スモカは過度の喫煙から來る口中の荒れ！ 臭ひ！ 食慾の不進！ それを防いで口腔を常に正しい狀態に置きます スモカの粉末には適度の潤ひを與へてあります それは無駄な散亂を防ぐためです 一人一罐の使用量は約一ヶ月强 それ以上の消費は淺費です！

大阪市西淀川區御幣島町 株式會社壽屋スモカ社

糖尿病

疲勞感、頭重、精力減退の恢復著明

ビタミンC內服劑

本劑は尿糖を下降せしむる外、諸種ビタミンの相互作用により新陳代謝を旺盛にし自覺症狀を速かに消退せしむ。

本劑はまた天然ビタミンCとして、結核其他の疾患に廣く應用せらる。

チアベトン

發賣元 日本藥品洋行

神經痛 ロイマチス劑

アトカルミン錠

腎臟疾患

危險なる尿毒症、高血壓に推賞せらる

病的蛋白の顯著なる減退は醫家の齊しく驚嘆せらるる所にして全國官公立病院指定御愛用の榮譽を擔ふ

アルワヂン

發賣元 日本藥品洋行

毛類のお洗濯に

生地をいためぬ 縮まずフックリ仕上る

もまずに落ちるから 石鹸質を含まぬから

純正新洗劑 モノゲン

第一工業製薬株式會社

# 舍營の榮譽に感激 社前で無事故祈願
## けさ宜蘭神社に參拜

【宜蘭電話】皇軍舍營の榮譽に感激の宜蘭市では市部局舍營主、町會長等により部隊舍營中の無事故祈願と感謝の爲宜蘭神社參拜を擧行する事となり十三日午前七時市役所に集合の上蘭陽神社へ中山助役を先頭に「歡迎皇軍」「感謝軍民親和」の大幟二旒を押立て感激に燃える町會長舍營主等七十餘名が徒歩で順路を進み…［illegible］…は社頭の如き願文を市長が奏して皇軍舍營の感謝とつはものに平安かれと祈願をこめた

願文　かけまくも畏き蘭陽神社…［illegible］

## 舍營の準備整ふ

【宜蘭電話】皇軍舍營の光榮に感激の宜蘭市の十三日は市部局並に新聞通信關係の一行が午後零時四十五分宜蘭へ到着で來宜、直ちに市役所に至り二階會議室に於て市當局との萬般の打合せを濟ました…［illegible］

## 天候は稍不良
### この寒波は二三日で退散

…［illegible］

【基隆電話】基隆市役所では來る十七日午前十時から三階會議室で神宮大麻頒布始奉告祭並に頒布式を擧行する事になった

### 基隆で大麻頒布式

### 新竹でも嚴かに

【新竹電話】新竹州の神宮大麻頒布始奉告祭並に頒布式は十三日午前十時から州廳第一會議室に於て宮木知事以下部課長、各市郡代表者、民間有力者など多數參列のもとに嚴かに擧行され十一時式を終った

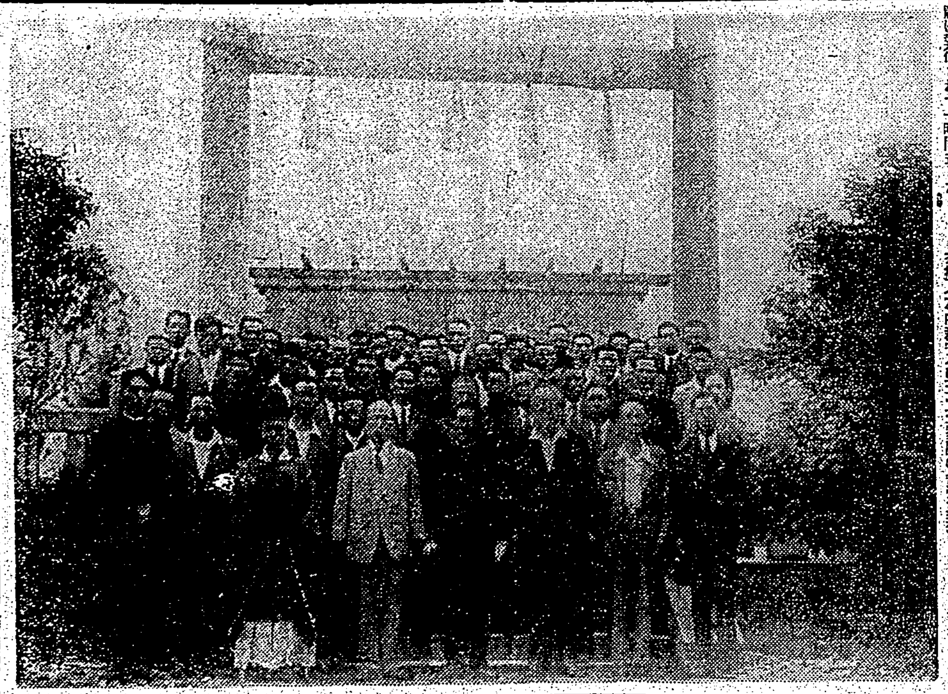

## 舍營の光榮を神前に誓ふ

【屏東電話】屏東市に於ける部隊舍營の第二日目十五日は屏東街の本島人家庭に軍隊を舍營せしめる事になった、皇軍將兵を迎へる光榮に浴し本田郡守、武生街長をはじめ五十五家庭の舍營主等は十二日午前十一時半屏東神社に正式參拜を行った…［illegible］

# 引揚げ船横濱へ
## 龍田丸あす午後に入港

【東京電話】去月十五日米國に派遣せられた龍田丸は本月二日サンフランシスコを出發、歸國の途に就き十四日午後横濱へ入港する事となったが右に關し十三日正午外務、遞信兩當局より左の如く發表された、同第二船大洋丸、第三船氷川丸は近く夫々横濱港着の豫定である

龍田丸に關する外務、遞信兩當局談

本月二日サンフランシスコを出帆歸國の途に就ける龍田丸は十四日午後四時横濱港外着、六時半上陸後の豫定なり

同船に依る歸國者の府縣別人數概ね左の通り

…［illegible］

## 恩命に感激
### 菅ての長距離選手 中島曹長功六旭七

【下關電話】…［illegible］

## 臺大工學部の開設
### 十八年十月か
### 安藤總長門司で語る

【門司本社特電】帝大臺北總長安藤氏は十二日上京中の…［illegible］

# 高砂族青年達も聖なる奉仕へ
## 勤報青年の第三次訓練

…［illegible］

## 山の青年の赤誠
### 武官府に感激の獻金數々

…［illegible］

## 名曲に醉ふ
### 昨夜の吹奏樂會賑はふ

…［illegible］

## 志願兵志願者
### 十三日受付の分

…［illegible］

## 補缺選擧に四名立候補

…［illegible］

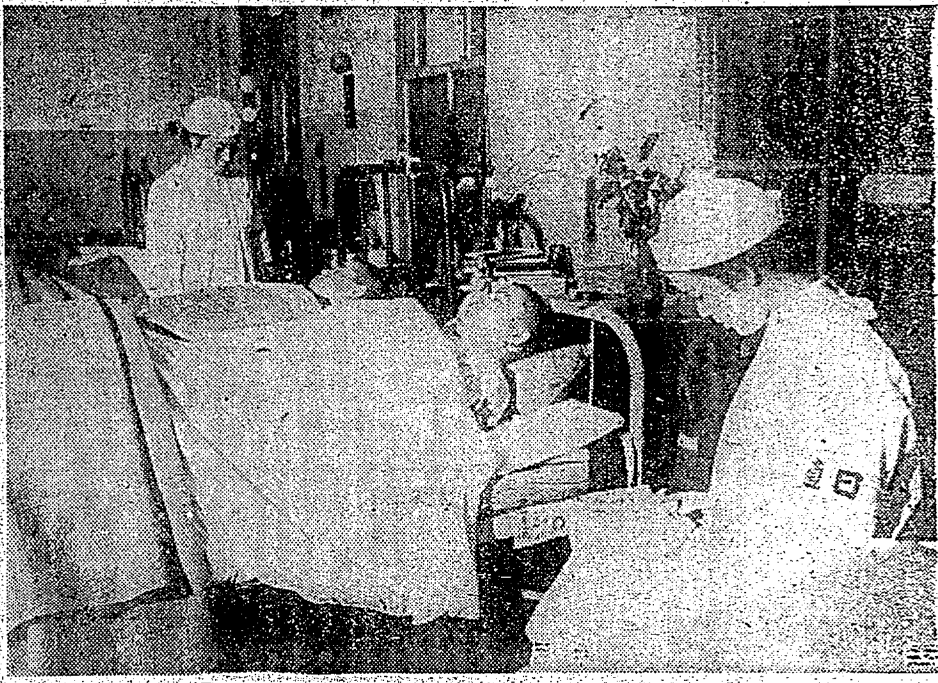

## 臨戰！夜を徹して ④

### 聖なる看護

…［illegible］

## 瑞穗溫泉で錬成會

【花蓮港電話】…［illegible］

## 傷痍軍人の精神指導を徹底
### 初諮習打合會

…［illegible］

## 伍堂卓雄氏新竹を視察

## お馬も生めよ殖せよ
### 崎頂牧場の冊餘頭懐姙

…［illegible］

## 放水の演習

…［illegible］

## 氣比丸の乘組員敦賀港に歸る

…［illegible］

### 今夜のラジオ

…［illegible］

### あすの天氣

…［illegible］

## 商況(十三日)
東京短期前場

…［illegible］


東京無線　獨學で無線通信士技術者となれる　通學部　技術講義　近眼

會葬御禮　幸田久雄　親戚一同

模型飛行機　グライダー　特約店　東亞機製作所

農作物・果樹・蔬菜・庭木　害虫驅除劑　イマヅ殺虫劑　綜合効果！　デリス根　樟腦油　除虫菊の

効力本位

ひふ病退治　テーム水　全國各藥店にあり

新合成　女性ホルモン劑　エスチモン

名曲　音樂アルバム "A"　テイチクレコード

昔も今も　効能で賣れる　七ふくひるまぐすり　本家七ふくや伊藤長兵衛　大阪高津表門筋

ララマルケ　アルバム　ビクターレコード

毛髮の榮養素　つや出し日本香油　大阪石津號

特許 新案 意匠・商標・懇切取扱　辨理士井上清子特許事務所

正しき月經促進新薬　エムサン　月經不順　月經異常　月經過少　無月經

ビオカルク　コロイド性正燐酸カルシウム劑　多産獎勵！　母体を護り流、死産を豫防し更に乳幼兒の發育を援く

パピオリ　クレーム　口紅　頬紅　白粉

まくろく病　腑　全快者表の高橋藥劑　有田ドラッグ　りん病　ばい毒　中風　胃腸病

ヒフ病に　化膿症には

# 南支版

▲飛行機墜落　去月二十八日來明、中國航空公司のコンドル機が廣東飛行場に着陸の際、九龍附近に墜落、搭乘者は一名行方不明　二名負傷

▲前田氏美擧　香港前田洋行主前田馬三氏は今般國民政府に…

▲孤島香港の珍商賣

▲現地の雄叫び

▲廣州灣から牛肉

▲新郵券發行

▲コロンス居留民に引揚げ勸告

▲軟式野球決勝戰

▲石炭運賃噸二十八弗

▲卑猥な廣告禁止

▲比島ナイン勝つ

# 私は斯く思ふ（一）

## "東亞新秩序建設はわれらの責務だ"

語る人　廣東　栗栖富登氏

1、獨ソ戰の見透しと米國の動向に就いて
2、廣東の現狀と今後の對策

[illegible]

# "鐵の意思"で戰士らは張り切る

## 警察官留學生厦門班

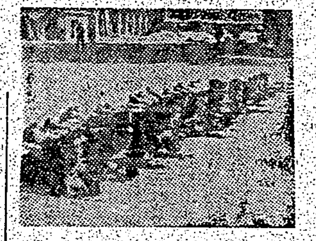

[illegible]

# 要塞化された比島で海軍大演習擧行

## 十一日マニラ灣で大々的に

【香港十一日發同盟】[illegible]

# 夕刊地方欄

## 消防組關係者の慰靈塔建立

### 高雄州・全島に魁けて

## スミス民政長官停年で退官

## 難民收容所大入滿員

## 王里街で時局講演會

## 農民の時局認識徹底に素人劇團を動員

## 屏東農業校で隣組野菜栽培を指導

## テレビン油混合の走行試驗

### 成績非常に良好

## 常會指導者を錬成

### 皇奉彰化市支會で

## 身元保證の簡易方法を協議

[illegible]

## 南方だより④

### 街の戰士猛訓練

[illegible]

（廣東所見）

# 動搖する南洋華僑

## 泰華僑も和平聲明

### マニラ放送局も認む

## 國防重工業擴充期間に罷業實に百二十三件

### 米・勞働力の十分の一を消失

## セイロンのギムソン氏香港民政長官へ

# 商況（十三日）

東京短期前場／東京長期前場／東京短期日歩／東京國債前場／東京銀行實株／大阪短期前場／大阪長期前場／大阪短期日歩／上海爲替

[illegible]


堅牢　優美
コクヨの帳簿
大阪　東京　黑田國光堂

貼らずに擦り込む
肩凝り・腰痛
神經痛・疲勞
純白のクリームで、たゞ患部に擦り込むだけで、速やかに肩の凝り、ロイマチス、神經痛を解消するご家庭の重寶藥です。
効き目が早く、貼る手間も不快さもともなはず、使用が至つて簡便で、一つあれば長く使へて徳用なのが特長です。
サロメチール
東京　田邊商店

ヒフ病に評判の良藥
若い頃からの皮膚病が漸く治つて
玉村政吉

無代進呈

結核時の榮養補給に
三共 SANKYO
强力ビタミンB劑
オリザニン
ビタミンBの缺乏は結核菌に對する抵抗力を減退せしめ、食慾不振、榮養障碍に陷り、潜伏結核の活動を促進すると云はれてゐる。斯かる場合强力ビタミンB劑オリザニンの應用が臨牀醫家に推奬せられてゐる。
（末・錠・液・エキス・注射液）
東京市日本橋區室町　三共株式會社

疲勞　胃腸　脚氣
高單位のB₁・V療法
本劑はその含有する强力高單位のビタミンB₁を補給して、脚氣の治療と豫防は固より、胃腸機能を旺盛にして食慾を振起し新陳代謝をたかめて疲勞を恢復し、榮養狀態を良好にし抗病力を增强して疾病の治癒を促進す。
（包裝）
製造發賣元　武田長兵衛商店
ビタミンB₁含有量一錠中〇・五瓦
强力メタボリン錠

田邊發賣品
純正スルファピリヂン
トリアノン
化膿症には
先づスルファピリヂンを…と各方面で力說されるのはスルファピリヂン劑の球菌克服作用が從前の一基―二基劑に優越するのみならず、特に左の双球菌性化膿症…
肺炎菌性疾患
淋菌性疾患
腦脊髓膜炎菌性諸症
…の治療に對し、多價性化學劑の眞價を遺憾なく發揮し治療期間を著しく短縮せしめるからである。
トリアノンは東亞首創の純正スルファピリヂン劑にして一錠中〇・二瓦を含有する。

## 文化

# 異民族の中の生活

眞杉靜枝

臺灣の片田舍に入つて、向ふ三軒兩隣に異民族がゐるといふところで生活してゐられる、內地人の奥さん達には、特に大きな使命があることと思ひます。

內地でなら、平氣で兩隣にみせてしまへる、いろ〳〵な面白からぬことも、ここでは、それがそのまゝ、異民族の間に、我々民族を代表してゐるものとして眺められることになるわけです。

言葉とか、行儀の惡さとか、話題の貧しさなども、內地でなら、お互ひのこととしてうけ入れられることも、異民族の間では、はあ內地人の奥さんは、あんな恰好をする、あんなことを云ふ、あんな賤しいものの仕方をする、といふ風に眺められることでせう。

我々が指導的な役割を背負ふ民族であるといふことを、家庭の外におくとしても、とにかく、異民族の間で「笑はれないやうな」生活のニューアンスは、日常の中にとり入れられねばならないわけだと思ひます。そして、臺灣の片田舍では、きつと、それが特にとり入れられつつあることでせうと思ひます。

臺灣に於ける臨戰時にとどまらず世界にわたつて民族の競爭が、今ほど、その實相を露き出しにしてゐる時はないのですから、女の人が特に今、自分達の民族の誇りを意識して、生活の中に生かしてゆかねばならない時だと思ひます。

言葉をもつて、ひろい地圖の上に、今私達の民族が、どしどし發展してゆかうとしてゐるのですけれども、かういふ場合の國家の精神を、生かすも殺すも、ほんとうは、みんな、その言葉の裏にある女の人の心のニューヤンスの中にかかつてゐるのではないでせうか。東亞民族の中の指導民族であるといふ自覺や、叫ばれてゐる、東亞新秩序にかかつてゐる日本の大精神といふやうなものへの理解などによつて、女の人がいちばん完全に飾ることは、言葉のかげに、生活を美しく、ゆたかなものにつくりあげてゆくことなのでせうと思はれます。

小さなことのやうであて、これが、向ふ三軒兩隣の異民族の間に接觸となる、直接なはじまりとなるわけだと思ひます。

この間、アランの「幸福論」の中に、二人の婦人の例が出てゐましたが、大さつぱにいふと、一人の婦人は、その日射ち逃がした兎のことを、くよ〳〵云つて、喫茶をたのしまず、翌日も、もう獵に出かける氣力を失つた。しかし一人の婦人は、逃がした兎のことを、いかにも樂しらしく喫茶の際に語つて、兎の逃げ方のすばしこさから、兎が、人間に射たれるために存在してゐるのではない、といふことを理解してゐて、翌日又さつさと獵に出かけていつたといふのでした。くよ〳〵しないでさつさと出かけてゆくといふのは、一つの態度だと思ひます。生活を、どんな貧しい中からでも、樂しみにつくりあげてゆくといふのは、やはり、この態度によることだと思ひます。

言葉の裏に盛りこまれた、こんな態度のふくらみだけが、異民族の間に、直接親しみさせることの出來る誇りなのだと思ひます。

この外、ほんのちよつと、支那へいつた時に、ある中國婦人から、「私達は日本に留學してゐて、日本の婦人をよく知つてゐますが、近所が臺灣の人であるのが氣が樂……」といふ云ひ方でした。

臺灣で、異民族の間に生活を幾年も過ごし、ほんとうに、國語よりも支那語の方が會話が上手と思はれるほど、この異客の生活に同化しながら生きて來られた、その婦人の生活態度を思ひやると、ほんとうに、內地は、窮屈でせう、と同情もできるし、內地の人達とは、すでに常識もいくらかはちがつてしまつてゐられる。常識が染めかはるくらゐ身を打ち込んで、臺灣生活をしてゐられたのだ、と、私は感謝もしたのだけれども、それでも尚且つ、隣近所が臺灣の人であるのが氣が樂といふ氣がしたのでした。

先月中頃から、臺灣で何年も先生をしてゐたといふ婦人が、私の家に來てゐましたが、この人は大へん實直で正直な人であつたに拘らず、宿命的な一つの不幸をもつてゐました。もう三十を越してゐるので、その不幸が、ひと通りなものではなくなつてゐて氣の毒でした。

その不幸とは、その人が、容貌に氣を全くもたない人であるといふことなのでした。これは、私にとつて、大きな教へさせられる問題となつてゐるわけですけれども、この不幸な原因の中には、たしかに臺灣生活のある問題がある、といふことを教へさせられます。

文化施設の貧寒さといふことも、たしかにその問題の中の一部分としても考へられますが、また他に何か、大きなものがあるやうな氣がします。

（筆者は小說家、臺灣出身、著書に小說集「ひなどり」「小魚の心」隨筆集「甲斐なき羽搏き」その他あり）

## 書評 土のうた C・C・C

▲臺灣總督府殖民の開拓地にあつて日夜奮鬪してゐる、臺北州拓殖年義勇隊の若人たちが、詩や俳句の稿を集めた「土のうた」を手にした。

▲年齡から云へばわづか十五、六から二十歲前後であるから、作品は幼いが、臺灣の文の芽生えが見えて、心强いものを感ずる

▲佐藤隊長君の「義勇隊」の一節には

かの地 その地 と
の地
義勇隊五萬の鍬の響

[illegible]

▲[illegible]「開拓吾年」が土に生きながら、しかも時局を忘れぬところ、やはり日本の古來武と文の國だの念が强い（四六判紙裝一六六頁・一〇〇新京特別市興安路二一〇大陸書房發行）

## 漢詩 魏清德選

中秋月 張國珍

[illegible]

防文山樓同諸吟友 楊仲佐

[illegible]

---

## 臺灣の家庭

# 若い娘さんは音樂がお好き

女子高等學院の嗜好調査

臨戰下の娘さんにも國策に適應して持つてゐなければなりませんが、さて現代の若い娘さんがどんな趣味を持つてゐるか、これは興味ある問題であります。洋裁女性の服裝が盛になつたとか、映畫館の收容力が兩年上に出たとか、よく言はれるやうですがこれは現代の娘が昔の箱入り式から脫却して外に積極的に飛び出たことを證明するものだと考へられます。そこで臺北女子高等學院の生徒に、讀書、映畫、音樂、花、茶についての嗜好調べを行つて見ました所、趣味の中でも音樂が一番好まれてゐる様です。これによつて見ましても若い娘は音樂を非常に好んでゐることが窺はれます。次に一年六十七名、二年三十名について各項に現はれた數字を示して見ますと

一、讀書

| | 一年 | 二年 |
|---|---|---|
| 家政、婦人 | 5 | 3 |
| 講談のもの | 21 | 11 |
| 小說 | 40 | 16 |

やはり小說が一番多數で、次に通俗風のものが好まれるやうですこれで現代の娘は家政、家事、科學に對して關心が薄いとも感じられます。

二、映畫

| | 一年 | 二年 |
|---|---|---|
| 西洋もの | 38 | 19 |
| 日本もの | 17 | 6 |
| 兩方とも好む者 | 11 | 5 |

西洋ものが大部分を占めてゐますが、これは外國ものの特長である大規模な點と絕えず美しい音樂が生かされてゐるからだらうです。日本ものは風俗習慣が同じである爲か興味が湧かないで批評して見れるから好きだといふ者が少數。

三、音樂

| | 一年 | 二年 |
|---|---|---|
| 洋樂 | 40 | 20 |
| 邦樂 | 9 | 1 |
| 兩方とも好む者 | 19 | 9 |

洋樂を好む者が壓倒的な數を示してゐるのは女學校での音樂教育が洋樂を基本としてゐるからでせう。洋樂を好むといつても殆どレコードを聽いて樂しむ程度の者が多く一般にピアノに趣味者が多いのはピアノに[illegible]からだといふのです。邦樂はお箏なのですが中には尺八を好むといふ風變りな者も一人二人居つたやうでした。

四、お花

| | 一年 | 二年 |
|---|---|---|
| 盛花 | 29 | 13 |
| 生花 | 30 | 14 |
| 兩方とも好む者 | 5 | 4 |

盛花に趣味が强くて活け方がやさしく手近かな材料で樂しめるといふ點が盛花愛好者と、生花は素材を生じて奥床かしく、活けて行く中に自然に[illegible]とした味になれるし床の間に活けてあるあのすつきりとした感じは何とも言へない清々しさを與へてくれますといふ生花派、これはどちらも[illegible]てゐるやうです。

五、お茶

精神修養にもなり、日本婦人として是非習得しなければいけないものとして茶道は好いものであるとの說が殆どでしたが、お茶は時間が長くかかり、同じ姿勢で幾人も辛抱してゐるから不愉快だといふものが二年に八人、一年に七人居ました。

又日曜日は如何にして過すかの問に對して洗濯、裁縫など母親の手助け、又お花や茶道のお稽古、スポーツ、ハイキング、映畫と殆どが同じやうでした。又ノートを整理したり、讀書で旅行をしたりするといふ者も居り、家庭生活などが家族の者へのお使ひをしたり[illegible]して有意義な休日を過すことにしてゐるやうです。

# 家庭養鷄の話（四）

松井奈駕雄

さて、今度は

**鷄舍** のことですが、家鷄の場合、鷄舍は雨露さへ凌げばよいのでありますから別に大しい費用は掛りません。空箱を一ツ二ツ利用しても立派に鷄舍は出來ます。簡單に集め利用して片屋根式に葺いただけでも構ひません。[illegible]の高さは餘り高くしますと、横降りの雨が吹き込みますから、高くしない方がよく

**泊木** は普通二尺程度でよいのですが、一尺五寸でも差支へありません。特に下をコンクリートのやうな硬質な床にした場合、是非泊木は低いものにして置きたいものです。何故なれば鷄は高い泊木から硬い床に飛び下りますと、足の裏を傷めて、そこから病菌が這入ると、ひどく疾上

## 主婦の心得 古行李の更生法

遠方の旅行や移轉の時いつでも必要なものは行李ですが近頃は行李もなかなか手に入らなくなりました。高價な代用皮革のトランクを用ひるよりも今迄の物を更生させると、今後では角が折れたり穴が明いて使用不能なほど弱つてゐる行李や柳行李を更生させる[illegible]が、今後からは[illegible]の出來るだけ利用して

餅箱 ですが、道具[illegible]へしまふ箱として使つた[illegible]

[illegible]

## 新人音樂會を聞いて

[illegible]七日から臺灣新聞に入りましたが、十五日に山田耕作氏の指揮のもとに[illegible]音樂オンパレードが組はれ[illegible]時局の緊迫した今日、そんなことを[illegible]

先夜の新人初介音樂會は一般によく出來て成功でした。殊に千賀氏のヴァイオリン獨奏と[illegible]美代子さんのスケルツオのピアノ演奏が殊に好評を博したやうです。しかし[illegible]どうぞすコンクールのやうなものをやると良いと思ひます。しかしこれは費用も隨分かかることですから臺灣音樂公會本部等でも企劃して臺民の音樂的素養を高めるやうにしたら良いと思ひます（北一郎、一紘何一郎氏談）

## 爪哇傳說 アングレニ物語（五）

――ファン・デン・ブルウク作――

高橋比呂美

「同行！ペンチ、一度に二人を娶るとは、又とない喜びではないか」

怒りを發した王は、重臣の言葉を聞かず王の血を引くセカルタチ姫は正妃となり、アングレニは第二夫人となるのだ。王になる者が、二人三人の妻を持つことは、何も醜いことではない。お前は正妃を十分に愛して行けるから容……」と[illegible]二人はお前の愛を受けようと、[illegible]どうしても愛しいことだらうか？どんな仕合せな人間が何人と居るだらうか

[illegible]

[illegible]

## 山田耕作氏の演奏會

[illegible]は山田耕作氏の指揮の如く十三日午後七時から市公會堂で演奏會を開催するが、當日出演のバス歌手故オペラ大會へ出演された人である

臺灣國民學校[illegible]後山田氏に師事、ソヴエートにて氏の歌曲を歌ひ又在傳中はフランス大統領の前で、ロンドンでは[illegible]宮殿下の御前にて獨唱、昨年皇紀[illegible]年奉祝音樂會にて同氏の[illegible]本人は[illegible]バス歌手として日本のシヤリアピンと賞讃された人で[illegible]

## 二十四棋士 勝繼戰

八段 萩原淳（第五十八局の第十局）▲八段 加藤治郎

[illegible]

## 對局の朝

觀戰記 金易二郎

冷氣が肌に浸込む頃となつた。勝ち抜かれた對局室にはおやうだがそして[illegible]臺所の中央には四面丸四面に板[illegible]

[illegible]

木村名人講評

[illegible]

## 本社主催 日本棋院 十人拔大碁戰

第九局の五

四段 鈴木秀子（四目出し）

四段 高橋重行

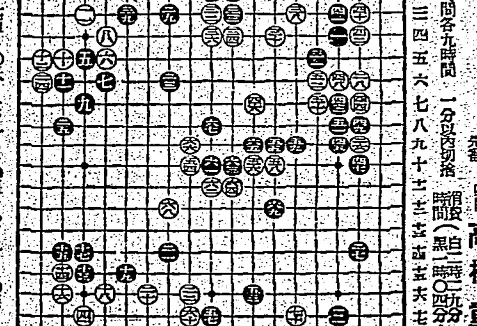

[illegible]

## 正に勝負處

七段 小野田千代太郎

觀戰記

[illegible]

## 書評

◆樋口一葉全集第一卷（第三卷）[illegible]

◆嵐の宿（竹森一男著）[illegible]

---


封切以來一年振りに熱望の再公開

オリンピア映畫 民族の祭典

14日15日 正午より四回

同時 ザンコザックの歌 ハモニカは唄ふ 交響樂 雀のお宿 漫畫の宿

30錢 小人半額

ルーニ・リーフェンシュタール指揮

公會堂

群巨一重の爆布 實力しべる跳躍！

ロビンフッドの冒險

無色版封切

面白さ！痛快さ！全市を風靡したロビンフッド！無色版こゝに最後の公開！一人殘らず見逃しなく是非！

新企劃洋畫全プロ

十四日封切

姬君海を渡る パラマウント特作 キャロル・ロムバード フレッド・マクマレー

直營 新興 芳乃館

全館五〇 開放 稅共

16・15・14日

大船渓の名作 浩將作品

川崎・佐分利 上原・三宅 オールスター

人妻椿 大會前篇 大會後篇

稅共50.80錢

台劇

中學 物療 醫學生募集

[illegible]

大阪物療學校

全快者が集つて

結核治療の體驗を語る

この貴重な參考資料

患者のため 無代

[illegible]

申込所 大阪府[illegible] 聖德乃道本部

肺結核克服

結核闘病の新鋭武器出現！試せ！治療と强壯と榮養の偉力！

肝油に勝る活性ヨードビタミン

ヨード含有量 昆布の一五〇〇倍

ネオスエーは大量のヨードと豊富なるビタミンADを含有してゐるからヨードの働きで體內に潛伏してゐる結核菌を殺滅し結核毒を排除し、病原を取り去る。ヨードの働きで精力を充實し、體力を增進し、體質を改善する。ビタミンADの働きで全身の榮養を高め、抵抗力を强化する。

ネオスエー

肺結核 腺病質 肋膜炎 神經衰弱 榮養不良

東京協定價 小瓶 一圓八十五錢 一〇〇粒 四圓三十錢 二〇〇粒 八圓

各地藥店にあり

東京神田錦保町三 アルス藥品部

お子様の腺病質に コドモネオス

N144

母乳不足

赤ちゃんの弱い胃腸に適つた榮養物は、何と云つても母乳が第一ですから、先づわかもとで母乳の分泌を豊富にしませう。

催乳因子

ビタミンEに富む

わかもとは、乳汁分泌細胞を賦活しその機能を活潑にし、母乳の分泌を豊富にします。また本劑はビタミンB複合體、三消化酵素、アミノ酸、カルシウム等も多量に含有し、母體の榮養を昂めて母乳の質を良好にします。

廿五日量 一圓六十錢

錠劑 わかもと

胃腸・榮養・脚氣

わかもと本舖

WI2―13

強い若い肌ノ

☆肌アレ知らぬ新鮮な若肌は化學的な美肌作用の優れたウテナバニシングのお手入れで！

・洗顏後に・入浴後に
・肌アレ・脂ら顏豫防に
・お化粧下に理想的!!

お肌の榮養に…ウテナコールドを！

ウテナバニシングクリーム

一家に一瓶を

159

臺灣日日新報
本日夕刊共八頁
發行所 臺灣日日新報社

# 遊興飲食稅の增收
## 平年度二億圓突破
### 臨時增稅の全貌發表

【東京電話同盟】十六年度豫算に關聯し購買力の吸收及び國民消費規正を圖る爲め斷行される間接稅の臨時增徵は既に十月三十一日臨時增稅案要綱として政府より公表されたが、其の後主稅局に於て稅目を整理し酒稅、清涼飲料稅、砂糖消費稅、物品稅、遊興飲食稅、入場稅、通行稅、建築稅、骨牌稅及び印紙稅の十稅法の改正を「酒稅等の增徵等に關する法律案」と名附けて一本の法律案として議會に提出することに決定、十三日の臨時閣議に附議決定したので、大藏省よりこれが要綱及び改正施行に依る稅收入の增加見込額を左の如く發表した、なほ今回の間接稅增徵の中心稅目となつてゐる物品稅の課稅品目の擴大は釣道具、花火類等を始め二千數品目に達し、これが課目を決定する勅令案要綱は主稅局に於て鋭意立案中で、來る十六日までには成文化する筈である。斯くて平年度六億三千萬圓の收入增を目的とするこの間接稅の增徵は、議會の協贊を得れば十一月一日より即時實施される增收見込額中遊興飲食稅の增收入は本年度に於て七千二百萬圓、平年度に於て二億三千五百萬圓の巨額に達する

### 酒稅等の增徵等に關する法律案要綱（括弧内は現行稅率）

第一 酒稅
一、酒稅の稅率を左の如く改むること
（一）清酒造石稅 一石に付四五圓（据置）アルコール分二十度を越ゆる時はアルコール分二十度を越ゆる一度毎に五圓五十錢を加ふ、庫出稅一石に付五五圓（一五圓）
（二）合成清酒 [illegible]
（三）濁酒造石稅 [illegible]
（四）白酒造石稅 一石に付四五圓（据置）アルコール分二十度を越ゆる時は [illegible]
（五）味醂造石稅 [illegible]
（六）燒酎、第一種 [illegible]
（七）麥酒 庫出稅一石に付八七圓八〇錢（五十四圓三〇錢）
（八）果實酒 庫出稅一石に付五〇圓（二五圓）
（九）雜酒 [illegible]
二、一定價以上の高價なる清酒、味淋及び果實酒及雜酒に就いては命令を以て定むる價格に左の割合を乘じて算出したる金額を酒類庫出稅額に加算して課稅する事
（一）清酒、味淋及果實酒百分の二十
（二）雜酒百分の三十

第二、清涼飲料稅
一、清涼飲料稅の稅率を左の如く改むること
第一種 ラムネ類詰のもの一石に付十一圓（八圓五十錢）
第二種 其他詰のもの一石に付三十圓（二十圓）
第三種 [illegible]

第三、砂糖消費稅
一、砂糖消費稅の稅率を左の如く改むる事
（一）砂糖 第一種 [illegible]

第四、物品稅
一、物品稅の課稅物件として左の各號に揭ぐる物品を追加すること [illegible]

第五、遊興飲食稅
一、旅館における宿泊に對し新たに課稅すること
二、遊興飲食稅の稅率を左の如く改むること [illegible]

第六 通行稅
一、普通乘車に對する通行稅の稅率を左の如く改むること [illegible]

第七 入場稅
一、入場料入場稅の稅率を左の如く改むること [illegible]

第八、建築稅
一、左の家屋に對し新たに建築稅を課すること
（一）旅館の用に供する家屋（二）料理店、待合、遊技場、麻雀場其他一切の遊技場の用に供する家屋
二、建築稅の稅率を建築價格より五千圓を控除したる金額の百分の二十に改むること

第九、骨牌稅
骨牌稅の稅率を麻雀一〇圓（五圓）其他一圓五〇錢（七〇錢）に改むること

第十、印紙稅
物品切手に對する印紙稅の稅率を左の如く改むること [illegible]

第十一、地方分與稅
入場及び遊興飲食稅の分與割合を百分の十五、十八に改むること、但し昭和十六年度及び昭和十七年度分については過渡的に百分の二十九、三十五とすること

第十二 本法に依る改正は通行稅を除き昭和十六年十二月一日より施行すること [illegible]

| 稅目 | 本年度 | 平年度 |
| --- | --- | --- |
| 酒稅 | [illegible] | [illegible] |
| 物品稅 | [illegible] | [illegible] |
| 遊興飲食稅 | 七二 | 二三五 |
| 入場稅 | [illegible] | [illegible] |
| 其他の諸稅 | [illegible] | [illegible] |
| 合計 | [illegible] | [illegible] |

# 軍民、內臺一如の誇
## 蘭陽の野にけふ演習の火蓋
### 皇軍の恩威、今ぞ燦然

【宜蘭にて志波特派員發】四圍を遶る風雲が愈々切迫する荒浪のうねりは限りない、帝國が今一億の總力をかためてこの荒浪を乘切らんと挺身して誓ふ秋、南方第一線基地を守る我々の高雄防衛演習はいよ〳〵實施、あたかもこの荒浪の眞只中に於ける第三部隊長以下が本日から向ふ三日間に亙つて蘭陽地方に行ふ演習は、一つには皇軍の威容を絕後に示し一つには內臺一如、皇民錬成への邁進に拍車をかけるもので本島の國防強化に絕大の期待がかけられてゐる、演習第一日十四日、演習部隊たる第三部隊の一部は午前十時十五分宜蘭驛着同十一時四十分着、宜蘭國民學校にて中食の後、午後一時頃、宜蘭市に向ひ、同二時三十分いよ〳〵宜蘭市外より續々入城、市内各公會堂に集結、整然たる市内行進を行つた後、市内全民家に分宿することになつてゐる、而して今次演習の成果は、むしろこの宿舍にこそ求められるであらう軍民一如の營みの一つには本島治史上に特筆すべき姿を刻み込むであらう

# 國民的熱情を把握
## 强靱に大方途遂行
### 議同、政府鞭撻の宣言

【東京電話同盟】第七十七臨時議會は非常重大な臨時議會の使命と責務を擔つていよ〳〵十五日召集されることとなつたが、翼賛議員同盟では議會に臨む諸般の準備態勢を整へる爲め、十三日午後本部に議員總會を開催、上田孝吉氏を座長に推し、總務會長前田米藏氏より挨拶を行つて翼賛議員同盟の綱領とするところを示し、次で加藤鯛一氏が左の宣言文を朗讀して翼賛同盟の態度を闡明した、次に内ケ崎總務部長より事務の報告、淺沼總務より十二日の各派交渉會の經過報告があつた後、島田外交、金光、小川厚生、[illegible]各相の所信、[illegible]

宣言 今や世界の動亂愈々激化し皇國正に興廢の關頭に立つ、敵性諸國は既往の非に省みず、[illegible]

前田總務挨拶 支那事變を完遂し大東亞共榮圈を確立し新たなる世界平和の實現に寄與するはわが國不動の國策であり [illegible]

# 五十名に殊勳甲
## 一般受賞三千三百餘名
### 第十七回生存、第四十三回死歿者論功行賞

【東京電話同盟】畏き邊りでは第十七回支那事變生存者論功行賞（昭和[illegible]）並に第四十三回支那事變死歿者論功行賞（昭和[illegible]）の御沙汰あらせられ、十三日午前宮内省より夫々發表された、今回の論功行賞の恩典に浴したものは [illegible]

生存者關係
殊勳甲 [illegible]

一般行賞（佐官以上）[illegible]

# 臺灣米穀移出管理
## 特別會計法の特例
### 大藏省、要綱を發表

【東京電話同盟】政府は臺灣米穀移出管理の爲め臺灣に特別會計を設置するが、十三日の閣議に於て臺灣米穀移出管理特別會計法中改正法律案を附議決定、同日大藏省より左の如く發表した [illegible]

臺灣米穀移出管理特別會計法中改正法律案要綱 [illegible]

# 米國援蔣を緩めず
## 更に貿易、金融取引制限

【ワシントン十二日發同盟】米政府は重慶政權を援助する爲め今後米支間の金融取引並に貿易に關する制限を十二日左の如く發表した [illegible]

# 泣きつく蔣
## 英米兩首腦に親翰送出

【ニューヨーク十二日發同盟】UP重慶電によれば蔣介石は先ごろルーズベルト、チャーチル兩氏に對し緊急の援助を要請し [illegible]

# 野村大使と同道
## 米首腦者と會見
### 來栖大使十五日華府着

【ワシントン十二日發同盟】來栖大使はサンフランシスコ經由、直ちにワシントンに飛來する豫定で [illegible]

# 昨日臨時閣議

【東京電話同盟】未曾有の國難に際會すべき第七十七臨時議會に臨むため政府は十三日午後二時より首相官邸に臨時閣議を開催、東條首相以下全閣僚出席し、[illegible]

# 革命記念日
## 獨軍莫斯科空爆

【クイビシェフ十日發同盟】（延着）[illegible]

## モスクワ殘留四邦人に引揚命令

【ソフィア十一日發同盟】[illegible]

### 今日の府報
[illegible]

### 人事
[illegible]

最新刊
殘されたもの
武田麟太郎著・B6判四一六頁・價二圓二十錢
御一新
濱本浩著・B6判・價一圓八十錢
消へ行く灯
キプリング作（ノーベル賞作家）・B6判・價一圓八〇錢
奥川書房

三省堂の新刊
蒙疆の旅
飯山達雄著
A4判布裝函入・寫眞アート紙八四頁・定價八・〇〇 送料三三
本書は、大陸研究團體寄者のために蒙疆地區の景觀・風俗・宗教・土民藝術・產業狀況等を寫眞に依り紹介した豪華な寫眞帖。著者は眞に朝鮮事情紹介のために幾多の功績を持ち寫眞家としても著名である。收錄された八十四點の作は、背景資料的價値の高いものばかりである。
上海
石濱知行・豐島與志雄・加藤武雄・谷川徹三・室伏高信・三木清　共著
B6判クルミ裝三二四頁 定價二・〇八
本書は文化都市上海の綜括的グリンプス。歴史的に、地理的に或ひは政治的に發達した上海のあらゆる文化面を描出したもの。此の時代の代表的文化人とも言へる諸氏の犀利な洞察力と感銘に依り、今時事の鍵所、大陸の心臟が赤裸にされたのである。
人物寫眞撮影法　下島勝信著　定價一・〇〇
スナップ撮影法　唐澤純正著　定價一・二〇
夜間撮影法　小林秀二郎著　定價一・二〇
三省堂

國防科學雜誌
機械化　11月
五十錢
機械化教室
大砲の出來るまで
飛行機の利用法
獨逸空軍の最新式爆彈と投下裝置
河川・高射砲・艇
科學を描いた世界のラ
兵器からみたドイツ陸軍
戰時下國民の心構
片井京助の元込雷管銃
模型水陸兩用戰車設計圖
近代戰の特質
天氣圖の見方
自然科學の話
フラク
山海堂

最新刊
四十年の收穫
ブノア・メシャン　井上勇譯
新しいフランスへ
須子六郎譯編
好評の重版書
ふらんす人
辰野隆著
火の娘
ネルヴァル　中村眞一郎譯
現代のアメリカ
シーグフリード　木下半治譯
峠　高原　紀行と案内
深田久彌著
文部省推薦圖書
青木書店

## 社説　本島人家屋への軍隊舍營　皇民精神錬育の爲にも

[illegible]

# 占領地の通貨工作
## 南方經濟懇談會で討議

【東京本社特電】南方經濟懇談會では既報の如く十日丸の内の日本工業俱樂部に第二回委員會を開き [illegible]

[illegible]

## 臺灣の工業化
### 金融業者の反省要望
赤司初太郎氏抱負を語る

[illegible]

## 製糖用石炭
### 受渡條件緩和を　石炭會社へ折衝

[illegible]

## 乾筍島外搬出　禁止さる

[illegible]

## 米、糖、肥の權威を招き　講演會を開催
糖試が来月上旬

[illegible]

## 時の人
東條（兼攝内相）の下に [illegible]

### 臨戰時下の國内治安
内務三役湯澤・今松・留岡

[illegible]

## 家畜用飼料麩

[illegible]

## 産組の再出發　本社主催座談會（九）

[illegible]

〈出席者〉[illegible]

## ABCD包圍陣の檢討（上）
池崎忠孝

## 周到なる机上計畫
### 呆然自失の時や必然
【全日時評】

[illegible]

## 臺電社長に増田氏有力

[illegible]

## 海南島の日糖計畫
### 次期は赤糖三萬擔

[illegible]

## 日本窒素肥料
### 本島に事業地新設か

[illegible]

## 家畜防疫に萬全
### 督府が全機關を動員

[illegible]

## 産組施行規則　けふ議了せん

[illegible]

## 全臺灣洋服商工組聯の役員

[illegible]

## 籾の集荷區域
### 經濟區域に變更

[illegible]

## 島内産燐寸
### 消費の三分の一へ

[illegible]

## 産業振興に
### 能率増進計畫

[illegible]

## 製糖歩留良好

[illegible]

## 經濟相談

### 臨時農地統制令の法定價格

問… [illegible]

答… [illegible]

## 二期米大幅値上り
### 臺中州最高値指定

[illegible]

## 商況（十三日）

### 株式　船株稍々引締り
兜町前場況

[illegible]

東京長期後場 / 東京國債後場 / 東短取組喰合 / 東京長期總取組 / 大阪短期後場 / 東京短期後場 / 大阪長期後場

[illegible]

## 財界株界

[illegible]


衛生・經濟・愛用
月乃華
婦人の福音
脱脂綿に劣らぬ吸收力あり
外装用十枚入內装用二十枚入 壹袋二十七錢
外装用と内装用の二種揃り御使用に御便宜です
製造元 東京 アサヒ紙綿 ㊜ 四十八錢
アサヒ本舖

結核に
直達療法
ダイレクト
肺結核（滲出性・硬性）
肋膜炎（乾性・濕性）
肺尖カタル
肺門淋巴腺
腸結核・腹膜炎
腎臓結核
喉頭結核
カリエス
痔瘻・喘息
結核豫防に
幾多の實證に於ける大成績は病原菌の衰滅を發顯して結核性疾患の全身各細胞に活性を賦與し、特に自律神經系の賦活、食菌細胞の増殖を來して抗病力を著しく喚起す……從つて喀血・喀痰・發熱・盜汗・食慾不振等は根本的に消退せしめられ菌の衰滅による結核に初めて満足なる治癒經過を促進す
贈呈 文獻解説・經驗談 新聞名記入申込ノコト
東京市京橋區木挽町七丁目
發賣元……明隣商會研究部
十ケ日分五圓　一ケ月分十二圓

濃厚ビタミン肝油球
ビタポリン
結核、肋膜
消耗性疾患に
―連用するも絶對に副作用（胃腸障害）なし―
本品は魚類中で最もビタミンを多量に含有してゐるイシナギ、マグロ、カツヲ、サバ、助宗鱈、メカヂキ、大鮃等約八九種の肝臓中より特殊の装置と製法によりビタミンを抽出しAを五Dを一の割合に配合し紫外線分光機及白鼠にて嚴密試驗の上一瓦中にビタミン國際單位A、三三、四〇〇單位 D六、七〇〇單位含有の濃厚ビタミン油A號〇、一五瓦を消化吸收良好なる膠球中に安定封入してありますから胃腸障害等絶對に無く、不快な臭もともなはず安心して丸呑み服用出來ます。
一球のビタミン含有量
國際單位 A五〇〇〇單位 D一〇〇〇單位
用量 大人一日一－二球・小人一日一球
發賣元 萬原工業所藥品部
臺北市本町三ノ三
總代理店 藤田本店藥品部

# 兵隊さんどうぞ
## 蘭陽の街々は歡迎の一色に
## けふから皇軍舍營の日

【宜蘭電話】前線勇士を本島人家庭の皇軍舍營を明日に控へて宜蘭市民並びに羅東街民は「皇軍を迎へる喜び」を身にひしくと感じて十四日を迎へるが、この皇軍舍營の喜びを前にして蘭陽地方有志の感想をたづねてみよう

## 舍營主は勿論のこと
## 市民一同光榮に感激
### 宜蘭市長鳥海氏談

【宜蘭にて山川特派員發】"つはもの"をけふ迎へる感激に燃えながら宜蘭市長鳥海剛氏は語る

條件の……

奉公班……

各家庭……

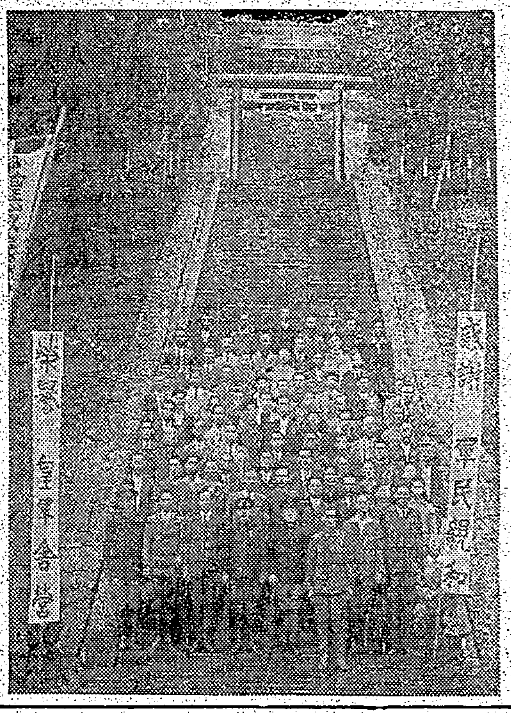

最初の……

舍營主……

## 割當人員增加を出願
### 宜蘭市に拾つた佳話二つ

【宜蘭にて坂入特派員發】

## 皇軍たより皇民たより
### 宜蘭にて　文 西川特派員　繪 宮田特派員

### 女とて皇國の民なれば
#### 優しい娘得嬢

### お花も活けて手料理て……
#### 明朗な琴姫さん

# 一億前進の誓
## 貯蓄の强化をも設定

【東京特電】來る十二月の興亞奉公日の道しるべは「一億前進の誓」と「貯蓄の强化」と決定……

### 來月一日の道しるべ

一億前進の誓……

貯蓄の强化 は十一月……

# 臺灣神社に獻納の
# 神饌米奉獻奉告祭
## きのふ秋雨清々しい拜殿で執行

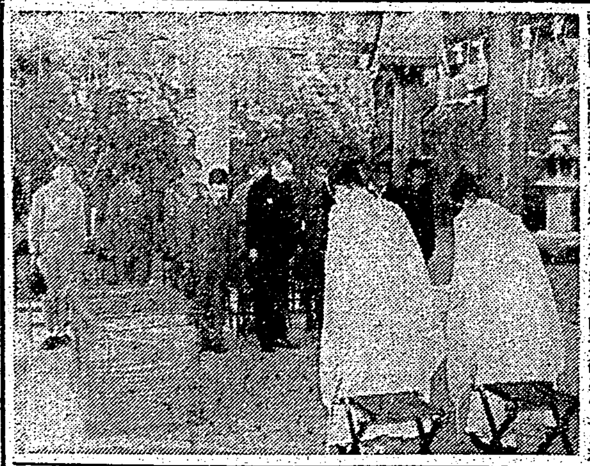

# ソーダ水に八十割
# お酒の上り三億圓
## 戰時增税遊興にお灸

【東京特電】……

### 豫備役將校團臺北分團の事務所移轉

### 建國十周年記念 日滿武道大會

【東京特電】滿洲國では明年の……

# 警察賞金、見舞金等
## きのふ軍司令部に獻金

### 聽衆しばし恍惚
#### 昨夕・山田耕作氏迎へて音樂會

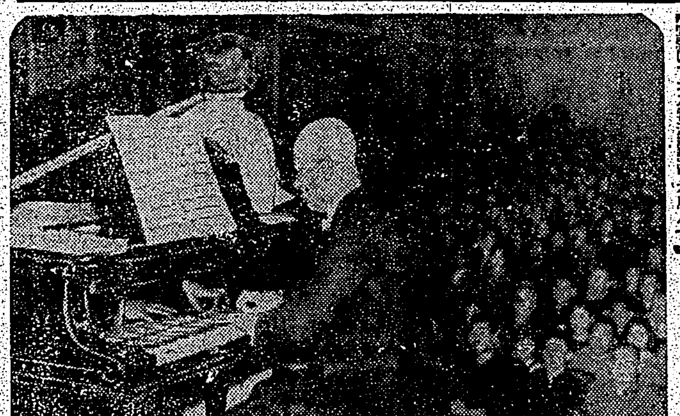

### 出來る限りの接待に心懸く
#### 林蔚文氏感激談

# 過去の見解破つて
# 首相の演説を錄音
## 察知さる今議會の重大性

【東京特電】……

# 宛ら督府移轉の感
## 東京出張所に溢れ出るこの顔觸

### 海上特報解除

# 陣歿者の遺族に
# 溫情溢れる言葉
## 波田中將懇ろに慰問

### 波田中將高雄へ
#### けふ蕃部下及び遺家族等と對面

### 阪谷子の容態

不動產金融は勸銀へ
利率年五分八厘・簡易・迅速
日本勸業銀行
台北・台中・台南・高雄支店

## ラジオ
### 朝
### 晝
### 夜
### けふの天氣

申込希望者はお早く
市營住宅九六戸が出來ました

三十分しっぷ デルモライン

工員募集
南日本化學工業株式會社

松井商行 萬華販賣店開設
萬華方面の御得意樣の御便宜の爲太平町松井商行萬華販賣店を開設致しますから是非一度御縱覽願ひます
十一月十五日より開店
高級服地、和洋雜貨、布團、呉服物其他各種
奉仕品 澤山
臺北市入船町一丁目七十二番地
松井商行萬華販賣店
醉つたまぎれに浚す機密

性病科 永吉醫院 臺北新起町 電二六五〇

アサヒ紙線 御使用に御便宜です 四十八錢 製造元 東京 アサヒ本舗

今日の映畫

# 各地綜合版

## お米十萬石の増産確保
## 八千二百甲を干拓
### 新港、崙背の海埔地水田化

これは食糧増産への道をまつしぐらに臺南州は北港郡新港、ならびに虎尾郡崙背地方の海埔地（滿潮時には海水にひたるが干潮時には干潟となる陸地）八千二百甲（實利用面積五千七百甲）を水田化し十萬石の米を收穫らうといふ大規模な干拓事業がいま着々と州の手により進められてゐるがその壯なる計の敍述を左記である

**新港干拓**　干拓が新港、下湖を結ぶ海岸線にそつた海埔地（二千二百六十四甲とのうち實際に利用しうる面積千六百六十七甲）の干拓に乘出したのは去る昭和十三年十二月、先づ第一期工事として海岸線に隣接した七百三十四甲の海埔地が工費五十七萬圓をかけて昨年一月干拓を終へたが同年八、九兩月に襲來した二度の颱風により延長六キロに及ぶ防潮堤防が決潰、苦心の干拓も水泡に歸したが更に五十萬圓をかけて復舊に努めた結果本年七月一ぱいで第一期干拓工事を完了

實利用面積五百二十甲のうち百三十甲には嘉南大圳の給水と井戸揚水により早くも二期作水稻が植付けられ甲當三千斤、いい處で三千五百斤（籾千斤は玄米にして三石二斗）の收量を豫想され早くも食糧増産にうれしい凱歌があがつた

第二期干拓工事はこれを六工區に分け、さきの干拓地を足場にそれぞれ防潮堤防を延長、千五百三十甲を干拓せんとするもので工費四百九十萬圓（內半額國庫補助）八ケ年計畫で本年度より着工することになつてゐるが目下水源調査及び石材採集など防潮堤築造に必要な準備を進めてゐる、防潮堤防は高さ二十五米乃至三十米、天馬埕五米で何れも外側を石で蔽ひ、內側にそつて幅十米乃至三十米の排水溝を設け數ケ所に水門を設置して滿潮時は閉じ、干潮時にこれを開いて鹹分を洗つた水を排出、干拓地の鹽拔きを行ふ仕組であるがこの土木工事と共に季節風による被害を防止するため北方に面した防潮堤上を縫ふ干拓地內五百十米に亘り防風林帶を設置する、一、二期工事を通じて防風林の總延長は四十粁（十里）、これに要する木麻黄は約二十萬本、また防潮堤防の總延長は三十五粁（九里）を豫定されてゐる

灌漑用水は嘉南大圳及び鑿井戸によるほか北港溪をも利用することになつてゐるが水量の點を見込まれてゐるから約一萬石の米が新港干拓からあがる譯である

**崙背干拓**　崙背から三里海岸に最も近い麥寮部落から西に一里の地點、南から北に許厝寮、後安寮、施厝寮、蚊港、海口（海口庄）をつなぐ海岸線に沿つて二つより第三工區四千五百甲、新虎尾溪に抱かれた（第四工區千九百二十六甲）、海埔地五千九百六十一甲（實利用面積四千百二十七甲）を干拓せんとするもので、その干拓面積に於て新港を遙かに抜く大規模な干拓事業であり工費も當初千八百萬圓と豫定されてゐたが[illegible]

工事方法は新港干拓と同様目下防潮堤防の設計、水路の測量を急ぐ傍ら先づ濁水溪寄りの第一工區四十粁の防潮堤防を築設すべく所要石材斗六郡莿桐庄の濁水溪河原より採集、日夜輸送で運搬中である、開拓に要する水源としては當局（虎尾庄）より濁水溪を取入れ新虎尾溪路を經由、主として第一工區（千三百九十六甲）を灌漑し第二第三工區及び新虎尾溪に囲かれた第四工區（千九百二十六甲）は新虎尾溪に嘉南大圳の施設完成を待つて一大排水を利用する豫定である

兩期作田千六十九甲、單期作田三千五十八甲が新生、甲當り千斤收穫として七萬石の米を生産しようといふ計畫である、なほ實施に際して本年度工事は新港第二期干拓と共に明年に持越されるものと見られてゐる

## 死の漂流五日五晩
## 福建漁夫澎湖に漂着
### 現地皇軍の溫情を禮讃

【馬公電話】福建省[illegible]の三名は去る五日午後六時澎湖島白沙庄[illegible]海岸に竹筏に乘つて漂着してゐるところを同地警察官が發見取調べた結果同人たちは、[illegible]において遭難漂流したものであると判明し澎湖警察に引取られ目下馬公支廳の手で手厚い保護を受けてゐるが彼等は十月二十日彼等の郷里[illegible]から[illegible]漁船に一行十四名が乘組出漁し[illegible]から各々竹筏に分乘して漁撈中夜半大時化に遭ひ彼等三名は幾回と無く[illegible]五日五晩漂流してゐるのであるといふが

## 執銃反撃の警官と
## 電話連絡の妻女
### 臺東事件・殊勳の二人表彰

【臺東電話】本年三月九日臺東廳關山郡內本廳[illegible]地に發生した事件で功勞あつた巡査部長下川安次郎氏及び巡査部長菅原武治氏の妻サツキさんの兩名に對しこの程臺東廳長から金一封を贈呈表彰した

**下川部長**　事件突發に際し沈着よくその任務を遂行し首魁者ハイショル外二名に銃創を負はせ犯人の意圖を挫折し警察官としての勇敢なる責任行動は範とするに足ると云ふので表彰

**菅原サツキさん**　事件突發と同時に身の危險を冒して電話を以て第一報の急を警察に報告し事件を最少限度に止める事が出來たと云ふ行動に對し表彰されたもので ある

**婦人保甲團の美擧**　【新竹電話】竹東郡[illegible]婦人保甲[illegible]に去る四日の[illegible]

## 菊花に誓ふ再起奉公
### 高雄陸軍病院で傳達式

畏し國母陛下

【高雄電話】皇后陛下には全國各地の病院で專心療養に努めてゐる白衣の勇士達の上に有難くも御仁慈を垂れさせ給ひ畏くも御歌の御菊花を以て新宿御苑に於て御丹精遊ばされた菊花を傷病將兵に御下賜遊ばされたが高雄陸軍病院にもこの程御下賜の御沙汰あり十一日午前九時より同院療養室にて佐藤病院長以下各職員が侍立、白衣の勇士は感激と共に拜戴、起居の出來ない重傷患者には診療主任がこれを捧持して病室に廻り拜觀せしめたが勇士達はひしぐ勇士達も泣き感泣を拜し感激にむせぶと共に再起奉公の決意を新にした

## 高雄の白衣
### 勇士轉養

【高雄電話】高雄陸軍病院で療養中の白衣の勇士一部は十三日午後八時十五分高雄驛發列車で北部に轉送された

## 吏道振肅を強調
### 高雄州で會合二つ

**庶務事務打合會**　高雄州では十三日午前十時から市役所會議室に於て慶谷總務、星野警務兩部長以下部內各課長、主任及び各市郡庶務課長、庶務主任出席の下に庶務事務打合會を開催、吏道刷新その他十七件に亘つて懇談する打合せをとげ、午後五時過散會したが席中吏道刷新については特に知事代理慶谷總務部長より、東亞新秩序建設の聖戰完遂を目ざし一に皇國官吏の面目を發揮し國力培養に精進すべき戰時體制下にあつて行政の第一線に起つ地方官吏の責任を強調、長期戰下動もすれば弛緩し勝ちな心を引締め綱紀正なるべき吏道を汚す事なきを期し、自發功利の思想を排除して國民一致、國家奉仕を第一義として須らく吏道の振肅に邁進せよと烈々火を吐く吏道刷新の訓示を行つて論議を締めくくらしめた

**警察懇談會**　州下各警察署長ならびに各警察課長を迎へ、十三日午前九時半から州會議室に州內各課長、各郡警察課長を參集、坂口知事、横田警務部長臨席の下に開催、[illegible]の後坂口知事より戰時下に於ける警察官の心構へにつき[illegible]

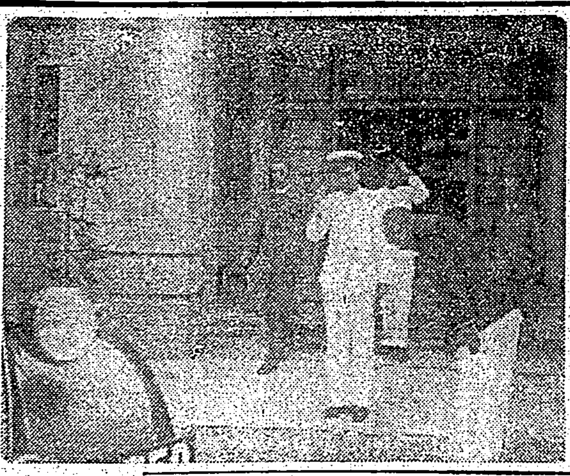

**石渡臺中州地方課長大甲郡巡視**　臺中州地方課長は十一日大甲郡下の初巡視を行つた（寫眞は淸水街役場を出る石渡課長）

**宜蘭常會指導者講習會常會**　【宜蘭電話】皇民奉公會宜蘭市支會に於て目下常會指導者講習會を開催中であるが中央本部派遣の「常會の理論」講師として十一、二の兩日に亘り[illegible]の示を囲み懇談に入り、各地方に於ける實情を聽取に努むる點の懇談あり正午一旦休憩、午後は共にして午後一時開講、[illegible]の講演を聽いた、國みに宛木講師は同夜上り急行で臺北の途についた

## 街庄單位で壯年團
## 本年中には誕生
### 高雄州同志的結合急ぐ

【高雄電話】全島に結成された皇民奉公運動の强力なる一翼として壯年團の中堅層にある本島人壯年の奉公組織の結成が多大の注目を以て迎へられてゐる[illegible]

## 斗六神社神饌田の祓穗祭

【斗六電話】斗六街營內斗六神社神饌田祓穗祭は十二日午前十一時斗六神社前において[illegible]參列の下に嚴かに執り行はれた

## おとり濕寒波
### 高雄市民生活の思ひ

【高雄電話】十一月も既に半ばに入つたと云ふに相變らずの南國特有なギラく とまぶしい炎熱[illegible]

## 第二回臺東廳庄協選擧場
### 十ケ所指定さる

## 慶子さんしつかり
### またも麗しい"女の友情"

【高雄電話】高雄市[illegible]國乙女水岡慶子さん[illegible]

## 米穀局臺中事務所の廳舍落成式

## 北門郡聯合青年團の研究發表會

## 曾文郡聯合青年團査閲

## 彰化市學校長會議

"先生に叱られて"　一クラス六十名が自發申合

### 人事

## 歌はぬ勝利（53）
山中峯太郎作　高木清畫

恩と義理（一）

[illegible]


エンピツは短かくなるまで使ひませう！

三菱鉛筆



（案内廣告欄）
石堂　有望　女事務員　女子　外務員　大島　賣家　貸事務所　電話　債券　カメラ　映畫　メガネ　ラジオ　二葉屋　ピアノ　ラジオ　のせ　梅肉エキス　増精　淋病　秋マキ　冷藏庫　町の赤帽　服　膝掛　斷食　模型　金屬　キング　蓬萊　ニツ　よい　美容　姓名　榮養　難病　國策順應インキ出現！



| 科 | 醫院 |
|---|---|
| 內科・小兒科 | 天野醫院　榮町參觀前　醫學博士　天野一男 |
| 耳鼻科・咽喉科 | 天野醫院　榮町二丁目八番地　電話四四〇一番 |
| 耳鼻科・咽喉科 | 藏田醫院　京町一丁目（春日通り）　醫學博士　藏田恒人 |
| 產科・婦人科 | 福田醫院　大和町二（南警察）　醫學博士　福田義雄 |
| 皮膚科・泌尿科・性病科 | 千本醫院　京町一ノ五二（本町通り）電話六〇八一番　醫學博士　千本信次 |
| 內科 | 秋山內科醫院　京町一丁目　電話五九九八番　秋山 |
| 耳鼻科・咽喉科 | 菅村醫院　臺北市錦町四四（倶樂部前）電話八〇七一番 |
| 齒科 | 青木齒科醫院　榮町三丁目（菊元前）電話六一七五番 |
| 皮膚科・泌尿器科・性病科 | 三艘丸醫院　大和町一丁目一番地　電話四八五五・七六三六番 |
| 眼科 | 塚原眼科醫院　表町二ノ八鐵道ホテル前　醫學博士　塚原 |
| 外科・肛門病科 | 菅沼醫院　本町三丁目一番地　電話一五四番 |
| 外科・肛門病科・X線科 | 菅野醫院　本町三丁目　電話二〇六番　醫學博士　菅野尚夫 |
| 小兒科 | 松山醫院　榮町一丁目八　電話四五四〇番　醫學博士　松山 |
| 產科・婦人科 | 鶴田醫院　京町三丁目　電話四一九七番 |
| 外科・皮膚科・泌尿器科・X線科 | 一番ケ瀨醫院　本町一丁目五番地　電話二七八九番 |
| 小兒科 | 武藤醫院　表町一丁目　電話四八五九番 |
| 小兒科 | 石井小兒科醫院　新起町一丁目　醫學博士　石井 |
| 耳鼻科・咽喉科 | 久保醫院　臺北市建成國民校前通り　電話六九五六番 |
| 小兒科 | 信生堂醫院　末廣町二丁目三　電話五五六番　森田 |
| 口腔外科 | 平川齒科醫院　臺北市表町　電話〇八一番　平川 |



ホシ　ミクローゼ

胃腸強生　能食　能便　能眠

輕い胃腸障害でも攝取食物を完全に、消化榮養化することが不可能となりますから、仕事疲れが激しく從つて精力補給も出來ませんから、仕事疲れが激しく四肢倦怠脱力に惱まされるやうになります。ホシミクローゼで胃腸強化をお奬め致します。特に、常習便秘の方、食慾不振の方、產前後の母體榮養、結核患者の胃腸障害等で、酸母劑が習慣性となつた方はぜひ本劑をお試し下さい。

一ケ月分三六〇錠　一円五〇錢

クスリはホシ



良い歯で良く噛め　良い歯磨で良く磨け

●よく噛まずに喰べた食物はたとひ榮養價が優れてゐてもその効果が生れる筈は無い●正しく磨いた強い歯でよく噛みませう。

ライオン歯磨



●頭痛にノーシン●



お洗顏には

新性能の
資生堂
トリアノン
クリーム

アレ肌は小ジワの因ですから石鹸に弱いお方はぜひトリアノンでお洗顏下さい……抹香鯨をはじめ數種の美肌精分の力でお肌を滑剤にします　一円四〇セン

東京　資生堂　銀座



粉の散らない固形の新鮮美化粧ほど楽しいものはない

固形ゴンタンラード　優美パフ付　七色あり